Фото: © Музей Отечественной войны 1812 года

Дарья Фикельмон

Прославленная красавица XIX века,

В КОТОРУЮ БЫЛИ ВЛЮБЛЕНЫ ПУШКИН И АЛЕКСАНДР I

▲ ***Портрет Д. Ф. Фикельмон. 1826, Неаполь. Т. Уинс.***

ВНУЧКА ФЕЛЬДМАРШАЛА М. И. КУТУЗОВА, КРАСАВИЦА-АРИСТОКРАТКА, ИМЕВШАЯ БЛЕСТЯЩЕЕ ПОЛОЖЕНИЕ В СВЕТЕ, ГРАФИНЯ ДАРЬЯ ФЕДОРОВНА (ДОЛЛИ) ФИКЕЛЬМОН БЫЛА ОДНОЙ ИЗ САМЫХ НЕЗАУРЯДНЫХ ЖЕНЩИН, КОТОРЫХ ЗНАЛ ПУШКИН. ПОМИМО НЕОБЫЧАЙНОЙ КРАСОТЫ, СОВРЕМЕННИКИ ОТМЕЧАЛИ В НЕЙ ОТМЕННЫЙ УМ, ШИРОТУ ИНТЕРЕСОВ, РЕДКУЮ ОБРАЗОВАННОСТЬ И ИСТИННО ЕВРОПЕЙСКУЮ КУЛЬТУРУ.

Прелестная аристократка была не менее красива, чем **Наталья Пушкина** (Гончарова). Не обошел вниманием красавицу и сам великий поэт. По некоторым данным, у Александра Сергеевича, вероятно, даже был непродолжительный роман с этой особой... Так кто же она?

Дарья родилась в Санкт-Петербурге. Ее отцом был флигель-адъютант, дворянин **Фердинанд фон Тизенгаузен**. В России – просто Федор Иванович. А матерью Дарьи являлась **Елизавета Михайловна Хитрово**, дочь знаменитого **Кутузова**.

Дарья или Долли, как ее называли в семье, все детство провела в Прибалтике у бабушки, в ныне эстонском городе Таллине, а после уехала с родителями в Тоскану. Там-то она и познакомилась

с графом **Карлом Фикельмоном**, австрийским посланником во Флоренции. Дарье было 17 лет, когда последовало предложение руки и сердца. Она согласилась. Родители сочли жениха удачной партией, даже несмотря на большую разницу в возрасте – 27 лет.

Молодожены осели в Неаполе. Под влиянием высокообразованного 44-летнего мужа Долли много читала. Она с ранних лет отлично владела английским, французским и итальянским языками. А вот русским – не очень. Мать всячески пыталась обучить дочь своему родному языку. Но вскоре Дарья получила возможность попрактиковаться в языковых навыках.

Она последовала за матерью в Петербург. Темноволосая красавица произвела яркое впечатление на аристократов при дворе. В особенности на императора **Александра I**, как известно, дамского угодника. Тот предпочитал обхаживать светских дам, а не уделять внимание собственной жене.

Придворный этикет двояко трактовал неофициальные визиты императора к Дарье, ее матери и сестре. Находиться в обществе трех дам считалось нескромным поступком. Какие отношения связывали Александра I и Дарью Фикельмон? Точно сказать нельзя. Однако сама Дарья с ранних лет привыкла весьма просто общаться с государями, на что император советовал ей быть осторожнее, дабы в обществе не возникло сплетен.

«…Я вас слишком люблю, чтобы таким образом привлекать к вам все взгляды, что неминуемо случилось бы, если бы я появился здесь, где я и шагу не могу ступить без сопровождения...», – писал он.

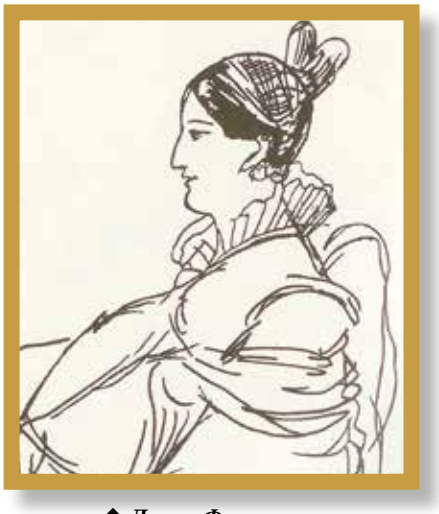

▲ *Долли Фикельмон. Рисунок А. С. Пушкина на листке арзрумской тетради. 1829*

▲ *Графиня Дарья Фикельмон, 1824*

Но сплетни все равно поползли. Многие приписывали Дарье и Александру кратковременный роман. А может, это был вовсе и не роман, а платоническая мимолетная влюбленность. Спустя пару лет, в 1825 году, у Дарьи родилась дочь, которую назвали **Елизаветой Александрой** – в честь правящих императрицы и императора. Вероятно, сей факт свидетельствует о глубочайшем уважении и восхищении фрау Фикельмон императором.

В 1829 году Карл Фикельмон был назначен австрийским послом в Петербург. Он давно желал заполучить этот пост, зная, как хорошо была принята его жена при дворе. Фикельмон был человеком весьма умным и понимающим. Осознавая, что не

Ваш личный КОМПЬЮТЕРНЫЙ МАСТЕР *для дома и офиса*

- Установка программного обеспечения для Windows и Mac OS
- Настройка сети WiFi и LAN
- Установка и обслуживание серверов
- Ремонт компьютерной техники
- Восстановление данных
- Гарантия на проведенные работы
- Удобная оплата по договору на сервисное обслуживание
- Тех. поддержка 24 часа в рамках сервисного договора

А также создание и сопровождение WEB-сайтов, подключение к ОБЛАЧНЫМ сервисам и многое другое в сфере IT-технологий.

e-mail: m.komissar@icloud.com
Тел: 0699 10336260

Лучшие ПРОВАЙДЕРЫ ТЕЛЕВИДЕНИЯ по низким ценам

ВЫБИРАЯ НАС, ВЫ ПОЛУЧАЕТЕ:

- Более 140 российских каналов на любой вкус;
- Более 20 HD каналов;
- Отборные спортивные каналы;
- Отборная видеотека с постоянными обновлениями;
- Архив всех каналов;
- Премиум пакет 140+ каналов за 12,5 евро

АКЦИЯ – подпишись на год и получи приставку БЕСПЛАТНО!

По вопросам продаж: +43 699 10336260

▲ ***Петербургская гостиная Фикельмонов в доме Ивана Салтыкова***

▲ ***Дочь Фикельмонов, Елизавета Александра, княгиня Кляри-и-Альдринген***

▲ ***Граф Карл фон Фикельмон***

властен над своим возрастом и не может удовлетворить все прихоти Дарьи, он закрывал глаза на многочисленные романы своей молодой жены.

Дарья любила супруга, но... другой любовью. Как отца и наставника. **Не как мужчину**. Записи в ее дневнике свидетельствуют о ее многочисленных романах с разными кавалерами, включая **Пушкина**. Их отношения нельзя назвать однозначными. Они питали друг к другу определенный интерес. Как только в 1829 году супруги Фикельмон поселились на *Дворцовой набережной*, в доме Салтыковых, Дарья стала чаще бывать в свете, где и познакомилась со знаменитым поэтом.

В своем дневнике она упомянула об их первой встрече, подчеркнув наличие у Пушкина африканских корней и заметив его «*дикий взгляд*». Александр Сергеевич в свою очередь высказался о Дарье куда более тепло, отметив ее добродушный облик и бархатные глаза с нежной искоркой.

«Графиня… Я всегда останусь самым искренним поклонником Вашего очарования, столь простого Вашего разговора, столь привлекательного и столь увлекательного, хотя Вы имеете несчастье быть самой блестящей из наших светских дам…», – уверял поэт.

Эти строки Пушкин написал Дарье сразу после согласия Гончаровых на его брак с Натальей. Спустя год госпожа Фикельмон имела честь познакомиться с **супругой Пушкина**. В своем письме к **Вяземскому** она отметила, что Наталья – весьма хорошенькое создание с чуть меланхоличным выражением лица.

Некоторые исследователи, например **Н. А. Раевский**, считают, что уже после женитьбы Пушкина и Дарью Фикельмон связывали отнюдь не платонические отношения. Мы не можем знать наверняка. Но, возможно, именно про нее думал поэт, когда писал свое стихотворение «*Осень*»:

...Но мне она мила, читатель дорогой,
Красою тихою, блистающей смиренно.
Так нелюбимое дитя в семье родной
К себе меня влечет.
Сказать вам откровенно,
Из годовых времен я рад лишь ей одной...

В 1838 году Дарья с семьей покинула Россию. Они поселились в Вене.

Фикельмон прожила остаток жизни в спокойствии, изредка путешествуя по Европе. Ее единственная дочь **Елизавета Александра** удачно вышла замуж за богатого чешского князя.

В 58 лет Дарья скончалась. Она была одной из самых блистательных светских дам XIX века и унесла с собой тайну взаимоотношений с императором **Александром I** и поэтом **Пушкиным**.

По материалам ru.wikipedia.org, www.labirint.ru и https://ruski.radio.cz

Фото: Wikimedia